



Nøkternt

- men forsvarlig?

Tilsyn med bokvalitet i Asylmottak
(sentralisert og desentralisert) -
i Gjøvikregion

GJØVIKREGIONEN
HELSE- OG MILJØTILSYN IKS



Kommunelegens rolle



Lov om Folkehelse



- *§ 1 Formål*

Formålet med denne loven er å bidra til en samfunns-utvikling som fremmer folkehelse og bidrar til å motvirke sosiale helseforskjeller.

Lov om Folkehelse



- *§ 1 Formål*

Folkehelsearbeidet skal fremme trivsel, gode sosiale og miljømessige forhold og bidra til å forebygge psykisk og somatisk sykdom, skade eller lidelse.

Lov om Folkehelse

kap 3 Miljørettet helsevern

- §9 Kommunens oppgaver og delegering av myndighet

- Kommunen skal føre tilsyn med de faktorer og forhold i miljøet som til enhver tid direkte eller indirekte kan ha innvirkning på helsen, jf. § 8.
- Ansvar og oppgaver innen miljørettet helsevern som i denne lov er lagt til kommunen, kan i tillegg til å delegeres etter bestemmelsene i kommuneloven delegeres til et interkommunalt selskap.
- Kommunens myndighet kan utøves av kommunelegen dersom dette på grunn av tidsnød er nødvendig for at kommunens oppgaver etter dette kapittel skal kunne utføres.



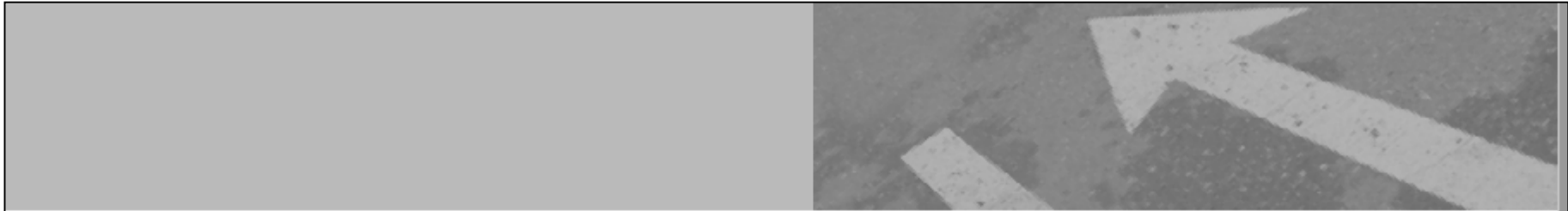

VEILEDER I
MILJØRETTET HELSEVERN

11 Miljøfaktorer	.82
11.1 Generelt om helse- og trivselsfaktorene	.82
11.2 Innemiljø	.83
11.2.1 <i>Inneklima</i>	.83
11.2.2 <i>Renhold</i>	.87
11.2.3 <i>Sanitærforhold</i>	.91
11.3 Bomiljø	.93
11.3.1 <i>Støy og vibrasjoner</i>	.93
11.3.2 <i>Luftkvalitet</i>	.97
11.3.3 <i>Forurensning til vann og grunn</i>	.100
11.3.4 <i>Avfall</i>	.102
11.3.5 <i>Lukt</i>	.104
11.3.6 <i>Smittevern</i>	.107
11.3.7 <i>Stråling</i>	.108
11.3.8 <i>Ulykker</i>	.110
11.3.9 <i>Stedskvalitet, byggeskikk, kulturmiljø og estetikk</i>	.113
11.3.10 <i>Teknisk infrastruktur</i>	.114
11.3.11 <i>Transporttilbud og kommunikasjon</i>	.115
11.4 Sosialt nettverk og aktivitetsmuligheter	.116
11.4.1 <i>Sosialt nettverk</i>	.116
11.4.2 <i>Kulturtilbud</i>	.118
11.4.3 <i>Lek, friluftsliv og naturkontakt</i>	.119
11.4.4 <i>Trygghet og sikkerhet</i>	.120
11.4.5 <i>Sosialt miljø i institusjoner mm</i>	.122

Veileder for helsetjenestetilbud til flyktninger, asylsøkere og familiegjenforenede

(Helsedirektoratet)

- Det er et krav om at asylmottak skal sende melding til kommunen før oppstart og ved vesentlige utvidelser eller endringer i virksomheten. (jf. § 14 i forskrift om miljørettet helsevern).

Meldingen skal inneholde en kortfattet oversikt over positive og negative miljøforhold ved virksomheten som kan ha innvirkning på helsen.



Veileder for helsetjenestetilbud til flyktninger, asylsøkere og familiegjenforenede

(Helsedirektoratet)

- Dersom det foreligger forhold ved et asylmottak som er i strid med kravene til tilfredsstillende helsemessig drift, vil kommunen, eventuelt den instans som ivaretar kommunens oppgaver innen miljørettet helsevern, kunne gi pålegg etter folkehelseloven.



Veileder for helsetjenestetilbud til flyktninger, asylsøkere og familiegjenforenede

(Helsedirektoratet)

• Miljørettet helsevern

- Utlendingsdirektoratet (UDI) har hovedansvar for at:
 - mottakene holder en tilfredsstillende bygningsmessig standard
 - at det fysiske og psykososiale miljøet er tilfredsstillende for beboernes helse
 - øvrige bestemmelser om miljørettet helsevern oppfylles
 - kravene til tilgjengelighet og universell utforming overholdes
- UDI har overordnet ansvar for organisering og drift av mottakene
 - og forutsettes å ha søkt råd hos lokale myndigheter når det gjelder forhold av helsemessig eller hygienisk betydning ved planlegging og etablering av mottak.
 - Normalt vil UDI også innhente informasjon fra kommunen i forbindelse med sine tilsyn.
 - UDI kan pålegge driftsoperatør å forbedre eventuelle utilfredsstillende forhold.



Veileder for helsetjenestetilbud til flyktninger, asylsøkere og familiegjenforenede

(Helsedirektoratet)

Asylsøkere, flyktninger og familiegjenforente

Veileder for helsetjenestetilbudet til asylsøkere, flyktninger og familiegjenforente

 Innholdsfortegnelse

Sist oppdatert: **30.01.2017**

IS-nummer: **1022**

 [OM VEILEDEREN](#)

 [SKRIV UT VEILEDEREN](#)

Sist oppdatert **30.01.2017**

Veilederen er en oppdatert utgave av IS-1022 (2003/2010). Denne versjonen er oppdatert i september/oktober 2015 for forskrifts- og lovendringer og noen endringer hva gjelder smittevern, vaksinasjon og innhold i helseundersøkelsen. Veilederen er ytterligere oppdatert i løpet av våren og sommeren 2016, og en endelig versjon vil foreligge i løpet av høsten 2016.

Helsedirektoratet ønsker å presisere kommunenes ansvar for å sikre kvalitativt gode og likeverdige helsetjenester til asylsøkere, flyktninger og familiegjenforente. Veilederen omfatter helseundersøkelser ved ankomst og etter bosetting i kommune.

Veilederen er i første rekke beregnet på helsepersonell og personell i administrative stillinger i primær- og spesialisthelsetjenesten. I tillegg er den beregnet på personell i mottak, kommunalt, regionalt og statlig ansatte på ulike beslutningsnivåer i primær- og spesialisthelsetjenesten.

Ordet «skal» brukes der det henvises til pålagte oppgaver med hjemmel i lov og forskrift. Ordet «bør» brukes ved en faglig anbefaling om hva som er god praksis uten at det er direkte lovpålagt.

Veileder for helsetjenestetilbudet til asylsøkere, flyktninger og familiegjenforente

Psykososial oppfølging

Søk i kapitlet

Traumer og psykiske lidelser

Traumatiserte, torturerte og krigsskadde

Tverrfaglige helseteam

Veileder for helsetjenestetilbud til flyktninger, asylsøkere og familiegjenforenede

(Helsedirektoratet)

- Psykososial oppfølging - fokus på
 - Traumer og psykisk lidelse.
 - Trygge rammer og forutsigbarhet
 - Flyktningehelseteam
 - Barn og familie
 - Aktivitet og meningsfylt hverdag
 - Psykisk helsehjelp
 - Forebygging av rus, kriminalitet
 - Identifisering og forebygging av radikalisering og ekstremisme



«Reglement for drift av statlige mottak»

- Det enkelte ordinære mottak skal
 - være et mest mulig normalt bosted for personer i en unormal livssituasjon.
 - muligheter til praktisk deltakelse i og reell innflytelse på saker som angår dem
 - Beboerrettet arbeid - Differensierte tiltak - Meningsfylt hverdag - Ivareta språk og sin kultur
- Ansatte i ordinære mottakene skal bidra til at beboerne kan ivareta egen livssituasjon under mottaksoppholdet, samt forberede de på retur til hjemlandet eller bosetting i Norge.



UDIs krav til mottak

- Innkvarteringstilbud
 - Aktiviteter (differensiert)
 - Informasjonsprogram / returarbeid /bosettingsforberedende arbeid
 - Beboermedvirkning
 - Lokalsamfunnsarbeid
 - Trygghet og sikkerhet
 - Barn og unge
 - Sårbare grupper
 - Omsorgsarbeid (for mottak for enslige mindreårige)
-
- Administrasjon/planlegging/økonomi
 - Tolkebruk
 - Databehandling og taushetsplikt
 - Etske retningslinjer
 - Bemanning og kompetanse



Administrativt arbeid

- Plan-, rapporterings- og økonomiarbeid i statlige mottak (RS 2008-044)
- Databehandling og taushetsplikt i statlige mottak (RS 2008-026)
- Etiske retningslinjer for statlige mottak (RS 2008-032)
- Bruk av tolk og språkassistenter i statlige mottak (RS 2008-029)
- Reglement for økonomiske ytelser til beboere i statlig mottak (RS 2008-035)





Refleksjoner rundt tilsyn med Asylmottakenes
håndtering av oppdraget...

Sentralisert -



Desentralisert



Likhet for loven.....

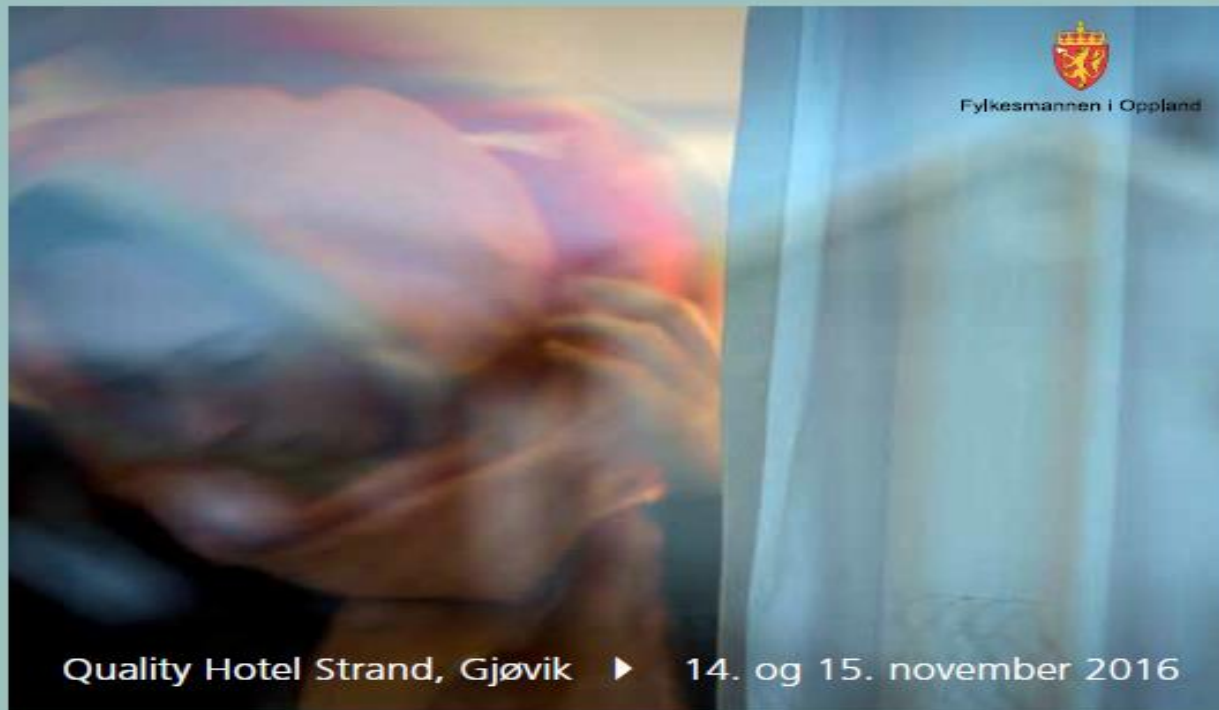

Flyktninger, asylsøkere og psykisk krise AMBULANT AKUTT KRISEARBEID I FOKUS

DPS Gjøvik, UDI og Fylkesmannen i Oppland har gleden av å invitere samarbeidspartnere og andre som er opptatt av temaet:

«Hvordan samarbeider vi om å hjelpe flyktninger og asylsøkere i krise?»

Salutogenese - *det som skaper helse*

- *En følelse av helhet og sammenheng*
 - **Meningsfylde:**
En opplevelse av livet som verd å leve, en erkjennelse av at dette betyr noe for MEG.
 - **Mulighet for mestring:**
Å være i stand til å klare det innenfor de muligheter man har
 - **Forståelighet :**
Å skjønne hva det handler om.

www.utveier.no

Hva er radikalisering?

Radikalering beskriver hvordan personer gradvis tar avstand fra samfunnets demokratiske prinsipper og samtidig rettferdiggjør bruk av trusler og vold for å nå sine mål. En mulig utgang kan være deltagelse i voldelig ekstremisme.

Vi har alle et ansvar og kan gjøre en forskjell. Det å ha kunnskap om og være bevisst på radikalisering er første skritt.

Lær mer →

 Test kunnskap

www.utveier.no



Om nettstedet

Velg tema ▾

Radikalisering og voldelig ekstremisme

kunnskapsportal om prosesser inn og veier ut



Er du bekymret for noen? ↓

Integrering = INKLUDERING

- Anledning til å møtet vennlige mennesker i et (stundom) uvennlig samfunn er et av de viktigst helsefremmende tiltak vi har.
- Resurser
- Prioriteringer
- Plassering
- Kunnskap
- Samhandling
 - Med kommunen
- Samskaping
 - Med frivilligheten



Figur 1. Påvirkningsfaktorer for helse (etter Whitehead og Dahlgren (1))

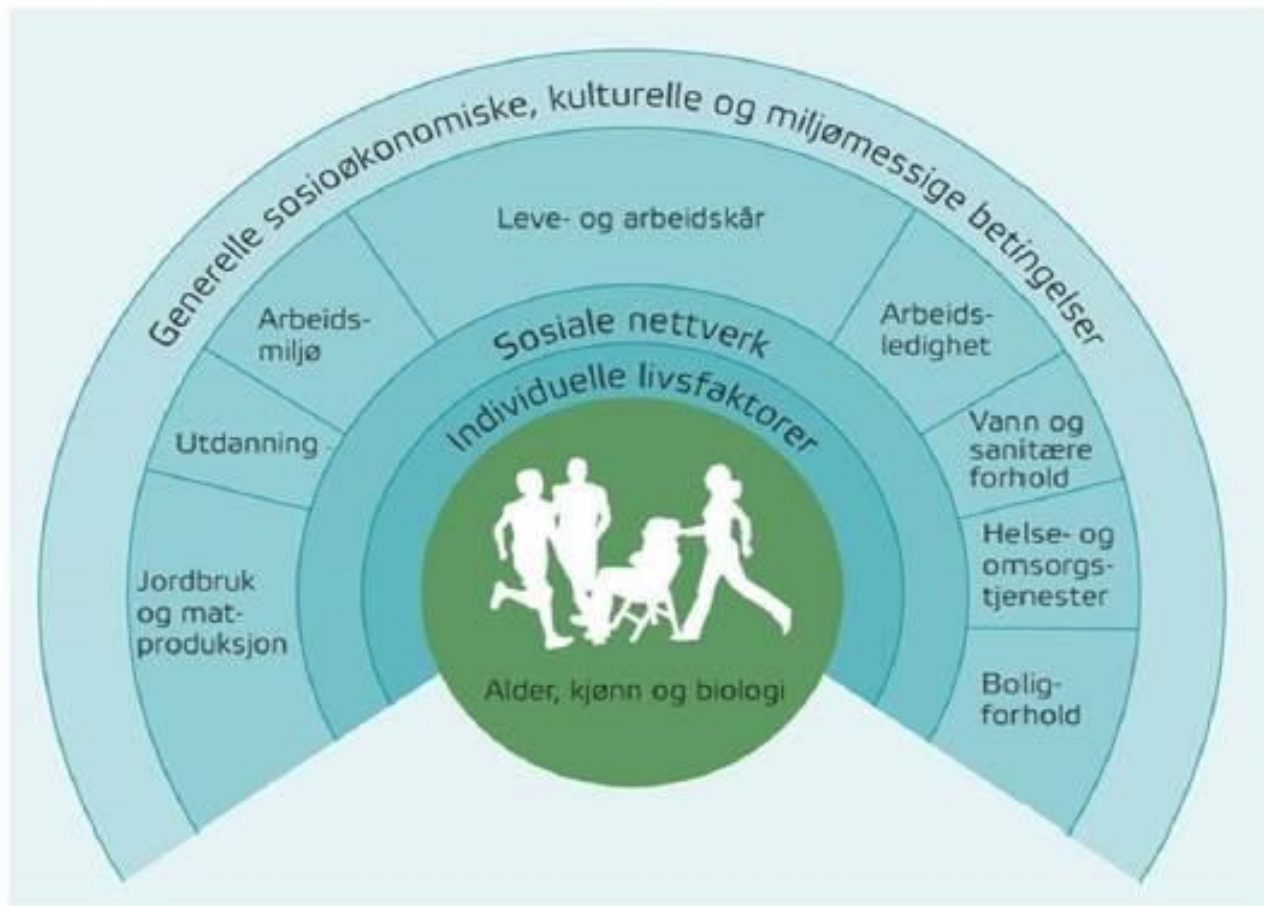

Nøkternt - OG forsvarlig!

